新天津報

定價 零售每份八枚 每月國幣五角 外埠同價

社址天津義租界大馬路 電話四〇五九七號

發行人劉渤海 編輯印刷人張龠如

凱記公司夾銀禮品

電刻銀像 優美銀盾
名勝風景 中西器皿

頌揚官紳 物美價廉

法界支店新裝電話四零四三一

總店天津北門東 支店法界梨棧街 支店北京王府井

天津天寶金店啓事

本店開設日租界旭街及分設法租界光明社西首歷有年所專售條鍊葉金金銀首飾器皿禮品以及鑽石珠翠一應俱全客秋津變將日租界總店歸併法租界一處營業珍品集中工藝求精如蒙惠顧極誠歡迎 電話三局〇〇八一號

慎昌鐘表眼鏡公司

天津法租界梨棧街電話二六四〇四號 北京王府井前外晉寺

慎昌公司修理部特別聲明 修理電鐘

修理鐘表一事差不多普通家家均可修理但修理不善不但鐘表不好反可添多弊病甚至不堪再修故鐘表不可自然從罪及顧慮不理費之理由本公司有製於出不惜重金聘請專門技師代客修理用各式鐘表均備有各國原廠機件配卜整舊如新保險耐用公司特代修理不同鐘專家門修理電鐘手藝高超與眾不准期取件價格低廉敬請各界惠顧是幸

新到最新三式用表

可作桌上表又可作懷表及掛表用

天津新到 仁昌百貨綫店 一精美團扇

扇面圖畫 分人物，花鳥，兒童 風景，等隨意選擇

上海先生美術公司定製 半價出售每把只售三大枚

店址 總店東馬路◎分店法租界◎賣貨處小白樓

長蘆鹽務管理局會計科用度股招標通告

查漢沽號地內積存之廢舊鐵軌及零件約計一十七噸之譜現擬出售（在漢沽場內交貨）凡有願出最高價額承買者可於六月二十七日（星期一）早十時攜帶標函至特別二區平安街本局會計科用度股投標競買得標者先付價款一半過秤後交清特此通告（如願看貨樣者向本局傳達處取領介紹函）

律師張紹曾代表霍君讓之置產聲明

頃據霍君讓之聲稱所有坐落天津市河北大街中間路東原開永前開房地賣買有異議人還償永樣堂王嘉紳和次寶備址計房三十四間連同地基約二畝許定於本月二十八日成立賣買契約前代聲明如者務於期前向貴律師事務所聲明前來特代聲明

本律師事務所天津法租界三十一號路信義里十四號電話三三四八八

律師羅鴻文 孫仲陽 代表德善里業主高松林緊要啟事

茲據本市河東敦堂人德善里管房西業經依法起訴恐因派鳳琴經理管房王鳳琴於本年欄東高松林在天津置有德善里（原裕善里）全里房產一所出租有房租返鍊辦理未能回津迨返津後各租戶房租已有半年未收當因有人假造收條詐取房租工會人士不明真相受其蒙蔽致于罪戾特委貴律師代為登報啟事等語據此特代聲明

遺失匯票聲明

茲有佳木斯瑞祥銀行于康德四年六月二十四日開天津法租界廿三號啓明銀號內本號照付劉繼榮名下第一七二二號匯票一紙計洋五十元該票於本年[illegible]不慎遺失除向該號掛止取保領款外嗣後該票無論華洋人手拾得概作廢紙特此登報聲明 德聚公鐵廠代啓

輪子的福

蘇金加雷力「吉拉」射擊場是最高尚的遊藝場現已開幕請駕早臨每日由下午三時起至九時止 地址義租界河沿

遺失聲明

茲由奉天日站天昌厚匯天津該本號照付匯票一張計第四三四九號祝開旺名下票洋五十元計該票業已遺失除在該號掛失外嗣後無論何人拾得概作無效特此聲明 祝郁文啓

遺失匯票聲明

茲由奉天天昌厚匯天津本號第三七四八號王冠俊名下國幣六十元又第三七四五號王介臣名下國幣九十元票各一只又新京功成銀行匯天津本行第九七二一號吳恆玉名下國幣拾元又哈爾濱功成銀行匯津第三五七八二號張子恆名下國幣一百〇一元二角票各一只以上共四只不慎遺失除分別在天津天昌厚功成銀行聲請掛失止款外合應聲明該票無論落於華洋人手概作廢紙特此聲明 志誠銀號代興頭福慶公啓

同合貨棧聲明遺失袖章啓事

敬啓者茲因敝號前在轉運業同業公會領有一三三號張鳳月袖章一個已然遺失除向轉運公會函達在案並登報聲明後無論得於何人之手概作無效特此聲明 天津同合貨棧啓

天津私立電報學校招考

教育局立案 電報職業 普通初中 部新生及編級生

校址：城內戶部街 考期第一次七月十一日 第二次八月七日 備有簡章函索即寄附郵一分

餽贈親友 請用

能維雅

實惠有效 受者滿意

自然美之肌膚。可由能維雅之保用而獲得之。今以能維雅作為禮物。當為伊等所歡迎。因能維雅之主要成分為德國專利藥物「有則靈」。實能深入皮內。發生營養、強壯、滋潤、潔淨作用。而使肌膚健美。永駐不衰。

本品用途廣博，詳細說明函索即寄。公司藥房均售，每盒售一角三分。

總經理 德商興華公司 天津大沽路五十二號 北平東城西堂子胡同一號

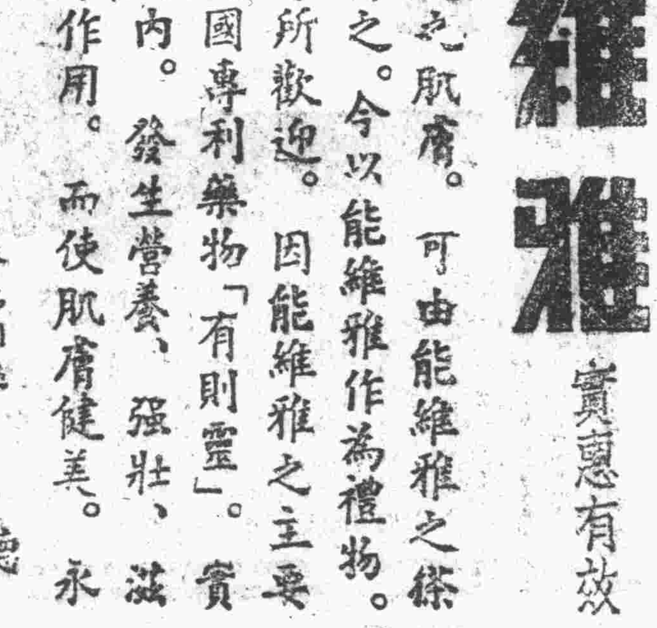

382 A.

NIVEA CREME

久春堂 麝香化血丹 婦科救星

專治婦女經閉不通三個五月不見氣色血塊面黃肌瘦肚大成形鬼胎腹內不下七癥八瘕乾血癆疾凡屬停經要症只用一付立見奇效血水保險元氣不傷孕婦忌服每付二元加料四元不服藥者另有外用貼藥一付保好可負完全責任外埠函購加郵費三角專門包治此症不好分文不取

天津總售處久春堂法租界設在天祥市場後廿五號路北頭 分店開設日租界東馬路子橋立街路南 濟南分店西門內路南曲街久春堂

請吸有三大特點的哈德門牌香烟

烟絲好 香味妙 價錢廉

各紙烟店均有代售

中國回教總聯合會華北聯合總部天津區本部通告

爲通告事，案奉華北聯合總部第一三八號公函，略以中國回教青年團，第一期業經訓練期滿，續招第二期學員，予以考送十五名，入學受訓等因，奉此，凡屬本教教胞，有志願募者，可參照招募簡則，逕來本部（西北城角文昌宮）報名，屆期考試。除分函外，恐未週知，特此通告。（附中國回教青年團招募簡則（一）資格：凡屬中華民國之回教男子，具有初級中學校畢業（同等學力者）（二）年齡：二十歲以上二十七歲以下（三）報名日期：自發報日起至本月廿四日止（四）報名手續：攜帶最近二寸半身照像二紙，親至本部塡具志願書（五）報名地點：中國回教總聯合會華北聯合總部天津區本部（本市西北城角文昌宮）（六）考試日期及考試地點：（一）身體試驗，六月二十五日下午一時起（在日界東亞醫院）（二）學術試驗，二十六日午前十時（在天津區本部）（三）人物試驗，二十七日午前十時（在天津區本部）（四）發榜，二十九日上午十一時（在天津區本部）（以上均按新時間）（七）錄取名額：本次錄取十五名（八）入學日期：七月一日（九）受訓期間：二個月（十）待遇：錄取後由總部發給晉京路費，在訓練期間供給膳宿，畢業後畀以相當職業。說明（一）學員必報名後由本部發給考試證，考試時憑此證入場。（二）考中者二十九日由本部發給旅費，三十日到京，七月一日入學受訓。

中華民國二十七年六月二十一日

黨軍加緊防漢口
在京漢線南段設三防線
皖日軍由潛山西進迫近大湖縣城

【上海二十二日同盟電】可決定黨府運命如何之漢口攻略戰。日愈切迫以來。黨府之防漢亦因之次第加緊。日漸徹底實行。一切防守方策。開既已遠。實中。即利用目下黃河之氾濫期。以京漢線之許州爲第一線。設龐大之外部陣地。一切均急加配備中。其陣容之第一線。即由京漢線之鄭州起經由許州延至近於安徽省境之固始止。配備以湯恩伯軍。設司令部於許州。第二陣線係由京漢線之西平起延至河南省之西南方。置以孫連仲軍。其第三線由河南湖北兩省境處之武勝關起點布隊至漢口對岸。配以多數之新銳部隊。其側面防備者。北爲將由蘭封開封方面退却後之部隊。配置於河南陝西兩省境處之淅川附近。南爲將由津浦線敗退後置司令部於固始中之李宗仁兩及設司令部於九江中之張發奎軍等。加緊團結之。並嚴命李宗仁沿京漢線固守右翼。並傳命張發奎負責阻止日軍於揚子江一帶云。

【安慶二十二日同盟電】由潛山更突破河頭鎮及王家屯各地之日軍先遣部隊。二十一日午前九時許。更開始對潛山西方之山險地帶攻擊。當時以猛烈之火炮壓制黨軍。目下次第縮緊火線。向太湖縣城方面進展中。

【安慶二十一日同盟電】由廬州南下中之池田部隊。二十一日午後與水上艇舟隊之原部隊。於高河埠至安慶間完成握手後。因之廬州至潛山及安慶間之交通連絡悉已遮斷矣。

黨軍拆南潯路
阻止日軍攻取南昌

【上海二十二日同盟電】目指漢口繼續進行猛攻中之日海軍揚子江水面溯江部隊。行動十分迅速。因之黨軍驚慌非常。目下盡其所有之手段努力設法守備中。今接得可靠之情報傳謂。安慶上流十五基羅處之馬當鎮一帶。早經當爲日軍拔下。黨軍有鑒及此。乃研究第二段江防手續。結果決定於馬當鎮上流鄱陽湖入口處之湖口附近。且已由前週以來。即已着手從事設置。閘。黨軍汽船兩艘滿載水雷駛向目的地時。不意爆發於江上。因之兩艘汽船乃宣告最後爲有化之運命矣。且黨軍更已斷定數日內日軍當進展至南岸。故已將九江至南昌間之南潯線鐵軌撤去多數。企阻止日軍深入。因之倘軍事極重地之南昌爲日軍取得時。則漢口當同時告以危殆也。因之黨軍日來大有發狂般的研究阻止日軍之對策中。

黃水擴大後
已流入皖境

【上海二十一日同盟電】黃河水面擴大以來。二十一日着於當地情報稱。水頭日來已趨向於東方。因之安徽省之平原區域業多已數浸水。水幅面積係由四基羅至三十基羅以上云。

法輸華武器
因華方交款遲
卸於海防

【上海二十二日同盟電】日來法國側之輸蔣武器頗爲多數，悉係經由海防內河專運往蔣方者。但目下依海防側之情報稱。現在存法國高射砲及機槍。並共他多數運華武器。以及各種彈藥。其數達五千箱。堆積於當地港口。但僅因黨府交款過遲。法側因之遲於交納中。

臨時政府
開治安會議
商討具體辦法

【北京特訊】臨時政府當局以華北各地治安。日見確立。特於二十一日下午三時在外交大樓舉行治安會議。治安部總長齊燮元，次長王永泉。均行出席。對各地治安最近情形。有詳細報告。並商討今後安定地方之具體辦法。討論頗久。至五時許始行散會。

上海租界內
黨人潛入宣傳

【上海二十二日同盟電】上海公共租界及法租界內。近來治安驟然惡化。因之滬上一再發生暴動不安。致使良好市民。陡入於不安之境。但有悉爲黨府混亂滬市之小技。以企於滬租界地爲根據。以擾日軍之後方也。另使各方反日分子潛入搜集情報。以達其宣傳目的。但結果悉已暴露無餘。爲世人所不信。

捷克調查
德機越境事

【布拉哈二十日同盟電】二十日午後突有一架德國機越過捷境。因機件不慮。乃降落於巴速阿之主邑巴甲機場。因之捷克軍方面。一時極爲衝動。並傳德人機士。亦入捷克領內。故捷當局已派官憲赴當地着手調查矣。

于學忠張自忠
傳已逃入上海

【上海二十一日同盟電】於台兒莊及徐州會戰一敗塗地之黨軍慘狀。殊非言語所能形容。有於該方面戰鬥之第四十一軍軍長孫信乃變裝騎同難民脫避戰場。今已判明其逃入法租界內。據其談稱。第四十一軍。原有五萬餘衆。於台兒莊激戰際。既已蒙潰減之打擊。殘餘兵士僅存二千。於五月十九日由徐州退却之際。又被日軍將退路遮斷。因之本人與于學忠，及張自忠，等均變民之裝而行脫出。係信爲經由南京而潛入上海法租界者。然其生命尙告安全。餘亞又大言豪欣云。於最近將經由香港歸漢口。再建四十一軍。以赴前線重整殘敗之軍去。

久負盛名
純質十滴水
絕大的犧牲
請君比較一
本藥房所製之十滴水與市間所售者決不相同
慈善瓶每盒百瓶只售四元大瓶每打一元每瓶一角如購大批者請與法租界北洋戲院對過本行面議或函商
遵照英國著名老藥局方配製
屈臣氏分任局
香港藥房
天津日租界旭街北口　法租界北洋戲院對過　電話三局三四四九號

訃聞

不孝汝頤等罪孽深重不自殞滅禍延
顯考豫庵府君痛於中華民國二十七年五月二十七日卯時夏歷戊寅年四月二十八日午時壽終津寓正寢距生於前清癸亥年四月初四日酉時享壽七十六歲不孝等侍在側親視含殮即日遵禮成服擬將靈柩暫厝大悲院津頭園一俟交通便利再行奉柩回籍安葬叨在

鄉寅世年戚族

誼哀此訃

謹於國歷六月二十五日、夏歷五月二十八日成主家祭
二十六日、二十九日開弔送路
二十七日、三十日午時發引

恕訃不週　如蒙賜唁請寄天津法租界三十二號路泰豐里四號

孤子陸汝頤泣血稽顙
齊衰期服孫遵圖泣稽首
降服子汝紹泣稽顙
降服孫遵憲泣稽首
功服姪提綱技淚頓首
族繁不及備載

再六月廿五廿六廿七日停診三天六月廿八日起照常應診特此登明

忠告婦女同胞
婦女經病不育速服
天壽堂藥行
姑嫂丸
男子腎部虧弱請服
海狗鞭健腎丸

姑嫂丸每瓶洋一元
海狗鞭健腎丸每瓶一元五角
北方總經理　天津小站大東西藥公司
經售　天津法界泰康商場二樓宏茂行。北門前外大街路東。永興長・壽川新立街中西大藥房。山海關會友印書館。塘沽普安堂大連西崗九一番地德記西棧藥房順德永皋泰行萩莊新天津報分社滄州大仁堂。濟南小緯路大仁堂。張家口中華藥房。秦皇島會友書局。

汽車用戶注意
本行新由美國運津大批道濟，可瑞思，帝所得，華固牌，普利茂，各汽車本廠零件，貨眞價廉，倘蒙惠顧無任歡迎。
法界二號路十九號　公懋洋行零件部　電話三〇三五六　三〇一二八

遺失聲明

茲不愼遺失長蘆鹽務管理局證章二一九號一枚除呈請補發外特此聲明作廢
長蘆號汽船司機陳恩福啓

維新政府機關
決定常設南京

【上海二十一日同盟社電】中國新政府自成立以來。即定首都爲南京。然在便宜上。則專在上海駐滬之辦事處執行行政事務。最近南京治安亦完全恢復。更因津浦路之通車。安慶之占據等。而一同增大其政治的重要性。故終照預定決定將政府諸機關常設於南京。不日即將舉行開廳式。

濟南物價漲
麵粉漲尤甚

【濟南二十二日同盟電】當地物價仍在騰貴中。日用品已高至平素兩倍。更以麵粉之昂騰爲甚。前日一等品每袋四元六角。一躍已達五元七角矣。

駐日俄大使
已返抵俄京

【莫斯科二十一日同盟電】駐日中之蘇俄大使斯羅基氏。二十一日午後無事安着俄京矣。

地球牌美容液。不復粉刺。消除雀斑。制止脂漏。修整容顏。漂白肌膚。殺滅疥癬。剷除汗斑。收斂毛孔。每瓶五角。特製一元。

地球牌染髮水。黃毛白髮。最惹人厭。壯年白髮。尤減美顏。若染此水。立刻漆黑永保不變。每瓶一元。可染兩次。附送髮粉。毛刷一柄。

地球牌脫毛粉。專脫滿面鬍鬚。頭髮太低。眉毛太濃。身上汗毛胸前鬢毛。腋毛過多。祇須擦上。三分鐘後。立刻脫落，每盒八角。可供多人使用。

地球牌生髮精。專治鬼剃頭。病後脫髮。禿髮癬。頭髮鬍鬚稀薄。凡應生毛地位而無毛者。擦此精均有重生機會。每瓶一元。

地球牌洗髮粉。凡髮中穢垢。頭皮痾癢。用此粉冲水洗濯。光亮可鑑。每包售洋一角可洗兩次。經濟方便。

德昌行化粧香品商店
天津法界泰康商場樓下
電話四局八六四

省署令各縣
夏防期中查戶口

【本市消息】河北省公署爲根絕各匪徒安全各地面起見。對於治安之設施與警力之增加。極爲積極。日前除飭令各縣限期組織保衛團外。並將全省分劃爲二十餘個聯防區。藉收協力之效。現各縣殘匪經剿補結果。已不克立足化整爲零。作鳥獸散。頃省署以轉瞬即屆青紗帳起之時。爲嚴防該項殘匪回竄計。特通令各縣公署。自下月一日起。開始夏防工作。並指示注意事項三點。（一）各縣夏防辦法。由各縣知事召集所屬關係人員會商。並請當地友駐軍指導。均於夏防實施前。將辦法妥定。（二）各聯防區夏防辦法。由各區主任召集聯防區縣知事會商。並須與臨聯防區實行密接會哨會。日期及次數由各該聯防區臨時商決之。（三）各縣鄉村隱匪悉清除。應實行五家連保。戶口清查。一切詳細辦法。由知事召集各村長副縝密研商一切云。

投考軍官學校
無證書准報名

治安部陸軍官學校招考新生報名日期。原令自六月十日至二十日截止。但或有路遠警因其他事故未即趕到者。自二十一日至二十五日仍可通融准予登記。又投考資格。原定高中畢業或同等學校畢業得有證書者。設因文憑遺失。而有軍政學界在現職之高級職員親友。或本校校長出具證明函件。證明該生確係在某校高中畢業或肄業既同等學校畢業或肄業者。亦可通融准予報名投考。聞這回投考者較多于第一次。此即是一般民衆有志青年。對于新政權及新民會有充分之認識、亦即是華北明朗化之好例證也。開天津軍校報名處。仍在特二區華安街河北省新民會指導云。

冀省署令各縣限期
補納田房契稅
自七月一日起十二月底止

【本市特訊】冀省署以民間買典田房。須於契約成立六個月內報稅領契。倘逾期不稅或匿報契價。照章均應處罰。茲查各縣人民匿不報稅者所在多有。不但影響省庫收入。且於人民產權攸關。極應整頓。當爲因念本省自上年事變以還。瘡痛滿目。人民因苦萬狀。如一律照章處罰。殊覺情有可憫。爲體恤起見。特規定自本年七月一日起至十二月底止。以六個月爲限。凡人民存有未稅或匿價契紙。不論遠年近年。均將照章補稅。免予處罰。但被人告發。或因案查覺者不在此例。昨特通令各縣廣爲佈告人民一體遵照。毋稍觀望。

修馬廠減河堤
水利局招商承包

【本市消息】青縣境內之馬廠減河。係爲分洩南運河水勢之支流。嘗去年事變時。暴虐之黨軍。覺不計人民利害。故堤掘壞作戰。致將該堤破壞。不堪。津水利工程局成立後。以該河非但堤岸殘破。且河身亦因年久失疏浚。河底淤高。宜洩難暢。時值汛期。倘有疏虞。津市卽有陸沉之危。決定加以補修。茲派技術人員會勘。擬具計劃。於昨在該局內招商投標承包。結果華北興業公司以七萬九千餘元之標額爲最低中標。據該局科長尹贊先談稱。補修馬廠減河計劃。將堤岸所掘戰壕填平。培築堅實。並將河道加以疏通。增加其深度以利洩水。俟日內與興業公司簽定合同後。卽行施工云。

信隆祥綢緞莊
清存貨顧客擁擠

【本市特訊】法租界信隆祥綢緞莊。爲改建新樓減價出清存貨以來。頗蒙各界踴躍賜顧。屋內主顧時時擁擠。應時新衣料亦陳列如山。欲添新裝的仕女們。請到信隆祥挑選。保您省錢滿意。

冀治安益臻鞏固
省警隊積極編組
警務廳長沈同午談話

【本市消息】冀省治安於事變後。經治安部與省署協講對策。漸得確保。但冀南一帶與魯豫兩省接壤地區。不免有小醜跳梁。省長高凌霨氏。憫念匪衆或係迫於飢寒。或爲脅從。未忍不敎而誅。前曾頒發各縣佈告。勸導悔過輸誠。共作新民。據悉各地匪盜。爲高省長之善念感化。紛請歸順。當局擬在一定期限內。對怙惡爲非之匪衆。請友軍之援助。大舉討伐。以期澈底肅清。俾良民樂業安居。又警務廳長沈同午。同因於省署成立之初。襄贊省政。積勞致疾。刻已痊可。仍任調養。沈氏感于夏防治安之重要。覓力疾到廳處理公務。擘劃安謐閭閻之方策。指示各縣局遵行。此種爲公忘身之精神。堪爲政界楷模。記者昨訪沈氏於警廳。據氏談稱。本省各縣保衛自衛團隊。刻均先後組織成立。各縣分區聯防。遇警不分畛域。出動協剿。則匪衆已無隙可乘、難展其技倆。故雖在此夏防期間。而能閭閻安堵。平靖如恆。省警隊正在積極編組。以俟成立、分別遣駐繁要縣鎮。今後之本省治安。益臻鞏固之境云。

體育報導

準備參加世運會
成立暑訓班
慶大隊下月來津

▲第十二屆世界運動大會。準於一九四〇年在東京駒驛運動場盛大舉行。津體育協進會爲準備屆時參加計。擬組織「參加世運大會田徑賽及器械體操選手暑期訓練班」。經體協主任幹事郭蔭軒氏詳擬計劃。呈請在案。並由岡部顧問負責聘請世界運動界名流來津担任義務指導事宜。刻因日本方面已定於七月二十六日在新京舉滿日田徑對抗，日各名手均準備出席。故來津指導人員擬改聘慶應大學田徑及器械名手來津。除由撑竿跳名家大江季雄君任領隊外。並有田徑隊員九人，及器械體操選手二人。連同職員共計十二人。皆武上屆世運會日本代表。訓練班將於本年八月一日起在津舉行兩週。至於選拔受訓人員事宜。另由體協會方面。規定標準遴選之。受訓地點。如市立體育場屆時應用。當可假該場舉行云。

▲會際網球賽。昨日會師者、爲青年會・開灤鄉益會及俄僑等四隊。至於草地會與本會之錦標賽。改於下月二日下午五時。假英球場內草地會內場舉行。草地難逃兩分。然有獲勝希望云。

◁　◁　◁

兒童讀物稿費待領

本會徵集之兒童讀物稿件現已審查竣事茲將入選稿件及作者姓名公佈仰選諸君於六月十八日以前持原稿收據到（或函）會領取獎金爲要

作者姓名	原稿文題
高世光 高世光 高世光 呂德林 徐明聶 崔哲 董智育 高世光 高世光 高世光	驚　樵 有意義的開玩笑 笑話三十則 學生寫字時應知之事項 兒歌八首 我的新書 兒歌十二首 兒歌二首 寓言十六則 字　謎 事物謎
市立十一小學	謎語一冊
王文通 鄭克仁 高世光 陳因 鍾濟生 鍾濟生 鍾濟生 高世光 康中 廉中 廉中 王通 甯文聯 陳培益 高光 楊世波 韓錦及耄	寓　言 話劉六餉 各地風光十一則 西藏葬禮 漢河的良話 日本人和櫻花 蘇堤的來歷 故事十三則 楊繼盛 雪的神話 鞋的發明 諸葛亮 玲子的遭遇 成功的回憶 神話四則 伯明的問題 月的神話

教育文化振興委員會啓

天津特別市公署財政局通告

爲通告事查本市警區房舖漏欠捐戶爲數甚夥積欠日久補罰逾鉅雖迭經捐務征收所嚴加傳催各該捐戶照章納捐者固屬甚多而觀望不繳者仍復不少本應按戶傳追照章嚴處以示懲儆茲爲整頓捐務體恤商民兼籌并顧起見凡屬警區界內房舖漏欠捐戶如在本年六月以內自行清繳欠捐者無論欠期遠近欠捐多寡一律從寬照補正捐免予處罰以資觀感倘仍延不交納經由本局查獲者應予照章從嚴處罰決不寬貸除呈奉市公署令准照辦并令捐務征收所遵照辦理及佈告週知合行通告本市商民一體遵照依限清繳爲要特此通告

中華民國二十七年六月　日

萬國體育賽馬會

本會「夏季大香賓票」因賽馬改期請各買主向原經售處憑票退錢特此公佈

本會事務所謹啓

于公案

有著作權　商標登記　翻印必究

顧桐綾述　劉子清校正

【一〇七】

一聞此言，只嚇了個胆裂魂飛，本來馬陵關是太原府的大門，馬陵關一失，太原府就動搖了，太原乃是于大人的後路，輸粮的總櫃，倘若太原失守，于大人前敵不戰自敗，伊大人那得不驚呢，遂細問失馬陵關的經過，探馬一一稟明，原來馬陵關的總兵，姓胡雙名元第，乃是軍伍出身，爲人勇武有力，足智多謀，自從李天龍叛變，圍攻太原府，胡大人聞得這種消息，非常驚心，因爲馬陵關地當衝要，跟太原府是一樣的重要，因此不敢分兵去救，只隨時遣派細作，探聽消息，趕到後來，于大人的救兵一到，把李天龍戰敗了，胡大人心裏很是喜歡，以爲太原如果無事，馬陵關也可以高枕無憂，誰知正在思想之際，忽有人來報，有參將霍振邦前來求見，胡大人不知他有什麼事，忙傳令，教他進來，霍振邦隨令進來，參見總兵大帥，然後往旁邊一站，胡大人便問道，霍將軍，有什麼軍情報告嗎，霍振邦道，回稟大帥，大事不好了，胡大人聽了一驚，遂說道，何事驚慌，霍振邦道，末將近據密報，汾水提督張天祥，原與紫嶺顏老道是一黨，近奉了靑泥潤老道陸頂芳之令，帶兵攻取馬陵關，現在他巳秘密帶兵來了，三日之內，便可以到達馬陵關，請大帥早作預備，胡大帥聽了這話，手拈黑鬚，點點頭道，這種消息，你由那得來的呢，霍振邦道；我有一好友，現在張天祥部下當中軍，是他派人給我來的密信，胡大帥點頭道，好，既然如此，你附耳過來，你可以如此如此，分兵四伏，管保殺他個片甲不歸，霍振邦連應遵令，隨卽退出去，分頭預備，不在話下，胡元第一點也不防範，日日縱酒作樂，這且按下不提，且說這位張天祥，也是軍伍出身，英勇非常，生性魯莽，並好貪婪，額世藩訪知其性，便通知陸頂芳以利誘他，勸他歸降白達敬，張天祥本是粗人，一聽說每月給他撥十萬銀子的俸餉，將來又有封王的希望，遂卽應允，和靑泥潤的老道陸頂芳結了密約，陸頂芳把收張天祥的經過，報與顏護，恰值于大人攻打紫嶺甚急，便傳令陸頂芳，差張天祥攻取馬陵關，長驅入太原，斷于得水的粮道，陸頂芳接到這命令，却請求先給張天祥發一月俸餉，他方好遵行，顏護准其所請，遂令陸頂芳便宜行事，陸頂芳奉令，遂在本山暫撥一萬銀子，

恒利金店

買賣條銀葉金　承做金銀首飾
收售珠寶鑽石　式樣超衆新奇

本店啓事

本店開幕數十年來成色十足樣式之維新爲各界公認茲爲主顧購貨便利起見特在法租界設臨時支店日界總店照常營業此啓

總店日租界旭街　臨時支店法界中國大戲院旁　電話三一〇八七

源豐永古玩珠寶店啓事

本店收售珠翠鑽石紅藍寶石舊瓷漢玉洋烟各樣烟壺瑪瑙擺件等貨

天津英界達文波路　電話三局一〇三八號

聲明遺失

北寧路清道夫李善經之第〇八四二號服務證及第一七五九九號臂章業經遺失無論落於何處概作無效特此聲明

李欣英啓事

茲因敝人在天津東馬路郵政儲金局儲金所用之長方「李欣英」三字手章不慎遺失茲特更用方形「李欣英印」四字新章除向郵局掛失外特此登報聲明倘後該舊章無論落於華洋人手概作無效此啓

遺失

茲將王府井交通銀行燕字第一七九三號滙單遺失除向該行掛失外舊單作廢此啓

李寶菱啓

遺失聲明

茲啓者敝人執有義租界富盛當存摺兩扣台頭爲德堂存洋一千元又明記存洋八百元因値變亂已經遺失除在該號聲明掛失找保取贖外特此聲明俟後無論該存摺落於華洋人之手概作無效特此登報聲明

敝人楊克明啓

緊要聲明

啓者益豐商行經福昇茲因事務冗繁無法兼顧由卽日起統歸戈桂芳管理將來營業無論盈虧概由戈桂芳負責與賀福昇無干除立分撥外特此合併聲明此啓

賀福昇　戈桂芳全啓

聲明遺失存摺

啓者茲特本年五月二十五日在天津河北省銀行總行所存之第四三六號安甫名下洋伍千伍百元正定期存摺一口遺失今除向該行聲明掛失另換新摺外嗣後該四三六號存摺無論落於任何人手概行作廢特此聲明

安甫啓

雍正劍俠圖

常杰淼著
蔣軫庭修
劉子清校正
（三二）

有著作權商標登記翻印必究

正是玉面童子白崑，連連喊叫道，于洞海，你這變大年紀爲向這樣心狠意毒，我的師榮左金童，可是輔佐英王，算是叛道，你們行俠作爲的應當置我等於死地，但是上帝有好生之德，看在年大上面，也不應當如此，只可致他身帶重傷，知非改過就是了，何必非要如此，今天你過上我白崑，也算是你老命該絕，設到這個地方，手中入着雙股寶劍，要說這個小子的功夫可不算弱，在別的地方不說，在四川陝西這一帶，未入蓬萊是以前，也是行使作義的英雄，濟因挾危除惡安良，後來受別人的引誘，才入了蓬萊島，像他到還個時候，有眼光的話就刚當明白，萬龍藏峯島已然冰消死解，就嘞當搶華王逃奔他方，過機會聯絡幾位成了名的劍俠，三條道路走當中，仍然可以走上了俠義道，也不杜嘞練的這一身好功夫，誰知小子惡習不改，仍然要保着英王重鑿事業，看見老人家于成一掌打死左金童，不由得心中有氣，手繁雙股寶劍什前一縱，雙劍一分，招數叫作鎖喉，够奔老人家左右的氣帶而來，于爺看着這個小子心狠爲毒，手擎軍刃動手就奔的是分穴，如巢說貫要是躲不開，被他的軍刃刺往身上，想活萬難，老頭子看龍，身形往下一矮，雙手往上一托，跟着向前進步，雙手一分叫作撥雲見日，小子白崑，他還以爲是老頭子要擋他的胳膊，空手有雙劍，他鄉知道，老頭子久走江湖，雙手發出招去並沒有一定的方向，因看他左右手向上一分，胸前蠢露，老頭子看見心中歡喜，跟着向前一准步，照定小子就是一拳頭，老頭子只願用道一拳頭不要緊，玉面童子白崑，他可承受不住，背因老頭子有油錘貫項的功夫，鐵尺排助，又是整世童男，小子他那裏受的了，就聽碎的一聲，雙劍撤手，人栽出多遠去，常時氣絕而亡，貌在地上，面貌聲的淒青，因爲一點血也沒流出來，這變大的玉面童子白崑死在這褁，也算可慘，老頭子一發威，二人蠢皆興命，再一看不但是看不見英王，就連所有的人全都蹤跡不見，老頭子心裏納悶，又一想也許賊人且戰且走　凌老劍客等隨後追趕也未可知，就在這般光景，孫然聞聽得有人念佛，胆大的于洞海跳裏走，出家人在此，丁爺背傳身來留神觀看，來的僧人還不止是一位，兩從僧人身量全都差不多，懷捻嘴如身，于爺看了看不謎得，心裏可有個大概，一個就是了然僧的師弟，通法上人了因，那一個當然是他的僧友譚天的老師，通禪上人朱德傳，還兩個人還貝被于爺猜着了，皆因他們在大光寺，當場動手，門的是鎮古俠董乾，鐵板仙凌通，被霎台劍客燕普打傷了諸葛山珍，董爺凌爺走後，這頌個和尚也不在廟裏呆着了，把小和尚叫到近前嚮附喝附他們，敎他們好好的看廟，千萬不可有意外的行勁，把排一個受蒙汗學潛的小和尚也搭到丁後而，看看藥酒喝的是多是少，有無性命的關係，這兩個方丈可就不管了，嘗時通法上人丁因，想起了自尸的徒弟石頭僧慈靈，自從幼年絡髮，便跟隨自己爲僧人，練習武術數十年，一且之閒，紬童林裏手一劍，頭晁爾分，裏是死的太可練了，擋理說出家人受了道一火的打擊，

三俠劍

張杰鑫作
劉子清校正
（二三）

有著作權商標登記翻印必究

用力往同就搬，這兩個人力量本來相平，各自一使力，誰也沒把誰拉動了，勝三爺一看可了不的了，自己將然要趕過去勁手，蕭三俠先走了頭步，手嬖金背折鐵刀來到了當場，未及說話一刀將抓繩欲斷，兩個人明仗看力大步穩，只是一閣趙，並沒跌倒，庫朗將抓摘將下來，蕭三俠叫害金龍將抓拾起同歸本陣，庫朗看了看蕭杰自髮蒼蒼，精神抖繳，手中也使一口刀，遂說道莫非你就是那老勝英不成，三俠開聽笑道，勝老英雄乃是我的三哥，跟你等無名之帶動手，用不着他老人家親自出頭，我姓蕭名杰，外號人爾鎮三江，蒙天下英雄拾愛稱我們弟兄爲三俠，我就是排行第三，庫朗閒聽知道雖然不是勝英，也算是有名的人物，原來他就是蕭三俠，不由得冷笑一陣道，想你居佳台灣，也算是台主疆內之民，你反劍鞨助老勝英跟台灣作對，常言有句話，兎子不吃竊邊草，你爲什變反到苦害同鄉呢，蕭杰鬧聽叫道　庫朗，我可不是被你問得詞窮，無話可答，皆因我看亦還個身分，不够談這個話的賓格，啟是我跟你說你也未必聽的顧，庫朗一聽不由得怒氣壞胸，心說這個轉老頭子，說話太看不起人了，怎見得你懂我就不僮，分明是理曲詞窮無話可說，偏偏還要强辭奪理，想到這裹遂國聲說道，蕭杰你還別自高身分，覺着你是江湖中的俠客知高識遠，叫我一看你也是越老越糊幾，本來貌沒理由叫說，還要說我不懂，叫我看我能够知道的到許你不知道，光吹太話就算行啦，你吐口唾誕就能淹死人嗎，蕭杰聽人家說出這篇新來，自己非當後悔，說話不應當清樣眼空，有話跟人家說，不應當說他不僵，說出這種言語未免有失俠客的身分，想到這裹這才接着說道，俚朗既然你殺你能够辨是非，那我就不妨跟你把原因說說了，不譜我到是居住台灣，可有一樣兒，我就知道台灣地面，是大清國的疆士，至於別人我就一概不知了，庫朗聽龍哈哈大笑，我說佗枉有俠寄之稱，你還不信，此時聽你這句話，可見得不出我所料，你就知道大清國，難道你就不打聽打聽，大清國是咱們中國人嗎，蕭三俠這個人，本來就不注重這些個事，你要叫他跟人家辯論伽還是眞來不及，聽庫朗一說這個話，自己一時之間竟是無話可答，想了好半天這才說道，別的我不知道，我就知道和平無事就是黎民的福氣，只要一有反叛，立刻就要萬民塗崁，今天我看見你耀武揚威，心裹不顧意，故此出頭，如果你要是知時達務，你就投降俠義營，不然我要憑手中軍刃把你打發回去，庫朗聽着有氣，說蕭杰你不過就是仗着血氣之勇，跟人比論高低，可借今天遇着我量你不敵，蕭杰連說道，既然如此你就進招，我看看你有多大能爲，庫朗也不客氣，果然變槊够奔老頭子摟頭便打，老人家憑手中刀接架祖還，前文書表過，三俠之中論能耐就屬蕭杰蕊點兒，不過他會水中的功夫，在三俠之中也算一種長藝，要是跟人家庫朗比上，別說是一與蕭杰就是兩個也不是人家的敵手，可是老頭子另有心思，他也不是不知道自己的功夫不敵人家，丑他身上有六件暗器，三斐藥喂紫金又及三變金漂，

大中銀行

資本四百萬元 公債金貳百十萬元
專營商業銀行一切業務各種存款利息優厚手續敏捷如蒙惠顧竭誠歡迎
總行上海 分行上海 哈爾濱 漢口 天津 長沙 北京
天津分行 行址法租界中街一五號 電話三局〇三三七 有線〇二一〇 電報無線〇〇三三

新婦女視綫 集中新中國鞋店

新型女鞋羅列萬千，爭購不停者有後列數大類：新型女皮鞋，新型繡花鞋，新型跳舞鞋，無一不備，無一不佳。
總店東馬路東門南
支店唐山市糧市街

德氏臣戒煙膠囊

方要求減收半價八元 函購掛號寄費二角
永德藥房 天津法界泰康二樓 代售

此藥製售三十餘年又經法國米大夫化驗證明功能清血斷癮完善無比隨服隨減並不頂癮凡吸鴉片一二錢吸白面一二分者服藥一料准能斷除毫無痛苦不悞公事實乃黑籍同胞之寶筏也此藥每料二十四粒每日早晚各服一粒減毒不減藥水服至十日將癮斷淨附有買四付保健藥水一瓶藥水每晚加服照價十六元現經各
津東唐山新立街中西大藥房濟南三馬路普利門大同志商店張家口邊路街明德街春和玉

虎標良藥

八卦丹 萬金油

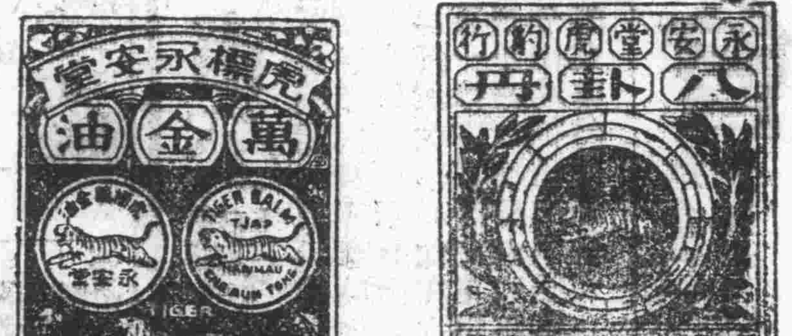

各中藥舖西藥房廣貨莊百貨店香烟雜貨舖均有代售
內外兼治 擦服俱宜
除咳去痰 潤肺生津
新嘉坡虎標永安堂津行
法租界二十六號路九號電話三一四三三

久春堂 立止白帶丸

無效一准退錢

婦女白帶病之患者十有八九，初不在意日久，眞陰耗損面容漸漸憔悴身體衰弱懶倦白帶浮過不斷乃生痨病患者不可輕視此病此丸主治白淫黃水赤白帶下頭暈魚腦行經腹痛燒冷不眠咳嗽氣悶腰酸腿軟四肢筋心跳等症遍治不好請服沈氏立止白帶丸神效不可思議一盒完全保好無效退原錢小盒一元大盒二元日法兩界久春堂均售此藥大盒拾付服用三付如不見效郵寄不悞食言外埠函購加費三角款匯天津兩號一律郵寄
總售處天津久春堂 法界天祥市場後廿五號 日界東蘆莊子橋立街路北頭
分店 濟南將軍街久春堂

鳴謝啓事

啓者鄙人患有胃病已歷多年久未治愈今春以來益加嚴重飲食不進疼痛不堪經友人介紹德國柏林大學國家醫學博士陳錫爵大夫診治陳君用最新方法治療甫及月餘病已霍然告痊並蒙陳君特別優待取費極廉積年沉痾一旦消除欣感無似際茲痊癒之餘特佈報端供爲介紹傳海內同病有所問津是庶幾之捷徑也
陳大夫診所天津法租界二十四號路一百十七號電話三局四四三三
河北省銀行總行張君厚謹啓

天津利濟慈善獎券

特券每張五角 頭獎兩萬元 六月三十日開獎
總經理聚元號
分售處 大福來 裕大 北京正通 大運來 寶豐 北京源利 萬寶源 惠中 興源 北京順興 利元 泰來 唐山新新公司

開灤礦務總局廣告

煤質提高 重量十足

過篩塊煤	每公噸十四元五角
機車原塊	每公噸十三元五角
二號混煤	每公噸十三元正
特別末煤（如有現貨）	每公噸十三元五角
一號末煤（如有現貨）	每公噸十二元五角
二號末煤	每公噸十二元正

上開價目係在敝局廠內交貨如欲送交每公噸外加脚力六角

益生湧舊圖章作廢聲明

敝號以前交易作保所用益生湧圖章今已作廢除應更換新圖章以外一律以後所有敝號對外交易及圖章作保事件以益生湧林記新圖章爲有效舊用圖章作廢無效特此聲明
北門西益生湧林記銅工廠啓

中央儲蓄會

都市特寫

北京的天橋

·蓮·

娛樂的結果，可以解苦悶，慰精神，故無論任何階級的人們，莫不需要娛樂，雖尋求的方法，有高下之分，但其從娛樂所得的結果則一。本此，在你走入平民娛樂所的天橋，使你所接觸的一切景象，你不應說它是「無聊」！因爲他們有他們的快樂，等於摩登青年從游泳，溜冰，跳舞……等等所得的快樂一樣，並且也和頑固者從押妓，竹戰，抽鴉片……等所得的快樂同是一樣。

天橋，距正陽門，三里之遙，去外城的永定門不遠，那地方是北京電車的歸路點，所以不識路的人們，儘可坐到電車不開了而下。

呵！好熱鬧的天橋，鑼鼓喧天，振人耳聵，多得如舞的遊人，可以爲北京冠！當你從所謂天橋的不大的石橋下來往東走去時，你當慢慢閒——你有吧，有半新的估衣，皮貨莊、整舊如新的傢具莊，以及日常用具的廣貨店、五金店等等。這里，你如能合乎出十足的眼光辨別出貨物的成色，那你將到絕大的便宜，否則你將大上其當，最顯有的是皮貨，皮貨莊裏遜有上好的皮貨，使你牛愛你一開它的曾目，却是很昂，幾乎使你、敢還價，用在你只要還出嘗目，雖與它的原嘗太相懸殊，他們也可以將就齊給你，於是你當然很以爲便宜而欣然持歸，但是，不幸的事件，就將在你歸後發現，當你嫌皮毛上的硝紛太多，用什麼東西小撢一下，於是就在硝粉粉之飛颼裏細毛隨之而下，你再一審視皮板、則見一簇簇的細毛是用膠黏於皮板之上，呵！你於是懊喪了，必欲拿回去質問，但是，這類貨鋪，不印仿單，你怎能證明這貨是從他家買的，只好自認倒霉！

這些店舖之外，亦有各樣的雜貨攤，無一不是居家所需之物，你如看上某物，則最好本着「漫天要價，就地還錢」的成語，不要不好意思還價，這樣，你才不致吃虧。

像這類貨攤，順着溝沿接連舖設了約及里多地的一條小巷，直達臭溝頭爲止，再爲東行，即爲六舖。六舖，一乞丐租界，雖其間爲一不長的小巷，但是各種店舖如浴堂，飯館、小店……等等無一不備，只是具體而微而已，居其中的乞丐，頗都爲精，強才壯大能乞討者，他們的生活是日上三竿起身後，信步而出六舖，再向各處乞討，踏遇而安，並無目的地，等到斂得堪做住小店，吃飯舖，扎乘啡……等等用費時，就回到六舖，度他判快，生活、翌日醒來，又復如此，如此無所事串的道遙自在，無怪娶戶以爲無冕之王呢。

從此處經原道至石橋之遠，再往南行，就在大道竹東邊，有幾家鉛棚磚牆的戲園，這比之前門的大戲院，當然有如小巫之見大巫，但是它也自有它的顧客。

再往西走，有兩條大街，其中有茶館，鑲牙館，算命館……五花八門，不一而足。

從這兩條大街往南，皆可通玩藝棚的大客場、那里，張棚而設着不少的小場子、從這里發出，一陣陣的鑼聲鼓。

每鬧棚裏、都是黑壓壓擁滿了一夥游人，面部充滿了快樂的顏已，儼然得到了忘情之地一般！

其次武術場，要狗熊耆，測字攤、膏藥攤……等等，無不有人膚而集，怡然悅然般於是我門對於運應在此取樂的平民樂當承認他們的快跳，等於專門，以竹舞溜冰游泳狎妓，戲抽鴉片娛樂者因所得的樂一樣，爲各有各的樂。④

寧園又活躍了

·宋心·

在這芳草舖地似錦，綠草濃陰的夏季裏，我們那頹廢將殘的「寧園」，又復活躍起來，綠以自從客游事變之後，惟以此人諸多不使，是一是那嬌小玲瓏的死寧園」，而玫於筆沉寂靜的可憐，而者難有北思憐，在小終末得七，每水憶起寧園的花木，草一切的綠物來中好似在我那磨海的，刻有不可奧滅並印像，其實各遺古沒命花異卉可樹，塔，寧園的玲愛，也只在嬌小榭瓏莫它有一樓一的，氣不都是恙是，朝有，沒有頹變氣沒。老氣犢秋的在象們

現在我們的寧蜀花園錦簇，在水岸的弱柳，迎風細擺，彷彿是一個少女在妙舞，又似一個醉後的麗人，有時那柳棉也會輕輕拂過遊人的臉，使你感覺說不出的那樣和譪與溫柔，清澄的湖水，泛起翠綠的鱗波，游魚漂浮任意歡遊，在一陣微風吹過判時候湖中的鱗波與岸上內御浪，作攻不同的姿態，使你感覺那宋娛心悅目在船塢的附近，山桃也在成隊着，白的似彗，彩的似女、的塗脂，花園層叠堆錦，而據有花簇似錦的氣態，也有一些士女們，刻撥着小船，寧園的色綵美麗，也就美作還幾種上，園址雞不大，由很艸嬌小玲牆冷。

現在納寧園，居然又是銹年的情形了，而沉悶中，更顯得那末活躍了：遊人日趨加增，終日人羣擁簇，絡繹不絕，我說復醒的寧園哪？我祝賀你的活躍。㊂

文藝

明日專刊預告

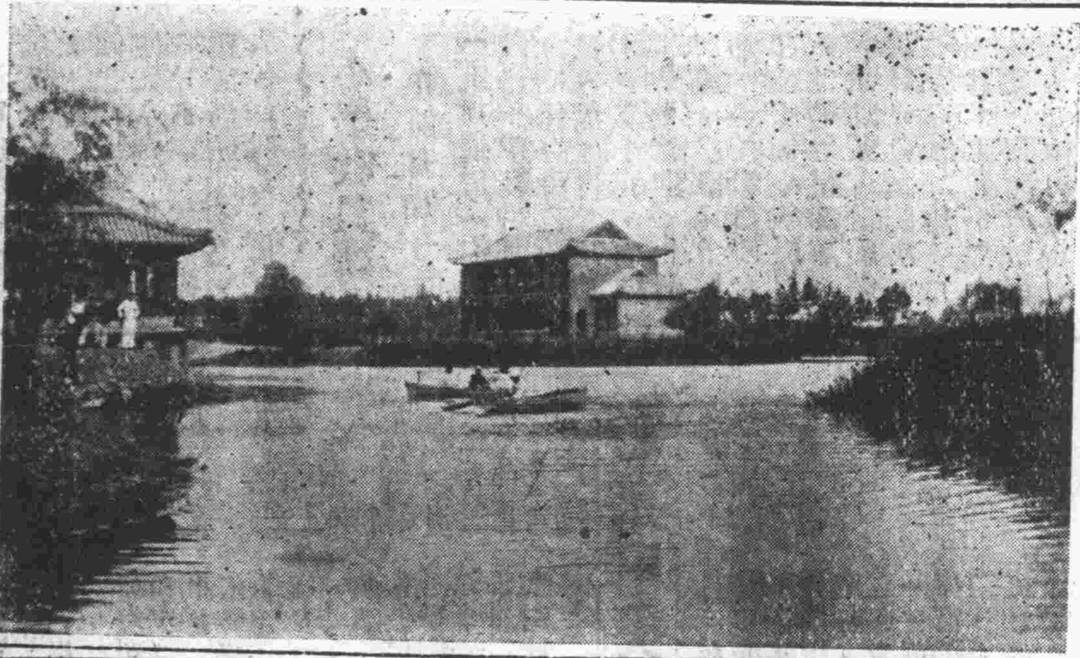

天津北寧花園中的湖塘

大光明 今天三場 華納公司文武帶打全武行大喜劇 莽漢癡婆 星期六演 標準美男子

大明 今天三場 雷米蘭 郝金絲 合作 雷電華公司愛情鉅片 才女試郎 即將演 十大鉅片首選 維多利亞女皇烈史

天津社交舞蹈研究所 徵求男女學員會員 天祥市場四樓

獨家經理 新貨到津 隆記商行 天津法租界二十六號路泰康商場南門

高亭唱片 零批躉發 無任歡迎

兼售：蓓開唱片 長城唱片 新月唱片 百代唱片 崑崙唱片 麗歌唱片 歌林唱機 高亭唱機 鋼針石針 片油片盒 北京胡琴 乾電池機 各號電池

修理 留聲機 無線電 工精價廉 交件神速

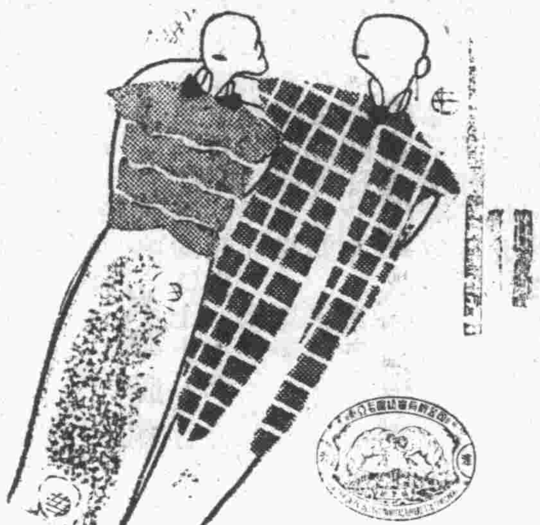

風衣 極有用 極易帶 極美觀 極經濟 純毛材料定價低廉 摩登服裝 婦女必備 (53) 請到 大通公司 法租界光明社旁 天津毛絨社 特一區中街

生是賴

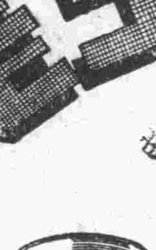

「生是賴」乳粉係在澳洲用最優等鮮牛乳以最衛生方法製成・鮮牛乳中所有之一切營養原素・完全保存於「生是賴」乳粉中・安全而且易於消化・只需加適量開水沖調（冷熱隨便）・即成精美鮮牛乳：非但乳酪濃厚・抑且清潔衛生・牛乳－兒童需要其增長筋骨之滋養料・成人飲之亦獲益匪淺・－請府上即日起飲用「生是賴」乳粉・此粉並不發熱・常年可飲・以之育嬰・十分佳妙。

樣品券 奉上郵票拾分請寄下「生是賴」乳粉壹樣罐 育兒常識壹本及量粉匙壹只此致 天津郵政信箱八號 施發達牛乳公司 姓名 住址

拍賣舊汽車通告

爲通告事本署現有舊汽車十餘輛定於本月二十七日下午二時在本署當衆公開拍賣欲承購者務於前二日辦公時間內前來驗看並於規定時間到署競買幸勿自誤此告

天津特別市公署通知 河北第二公園內 六月二十二日

遺失匯票聲明

茲由新京功成銀行匯天津該本行照付匯票一張計京字一二四一二號盧文卿名下中華國幣陸拾元正此票遺失除在天津功成銀行聲請掛失領款外合應聲明此票無論落於華洋人手概作廢紙特此聲明

錦茂棧代盧文卿啓

遺失匯票聲明

茲由新京功成銀行匯天津該本行照付匯票十七張一一七八一號段海清名下中華國幣二百三十元又一一七七九號二十元一一七七五號張萬根名下中華國幣三十元一一七八五號彭振江名下中華國幣三十五元一一七八三號段大雪名下中華國幣三十元一一七七六號張寧名下中華國幣十五元一二一六七二趙捷三名下中華國幣一百一十元一二一六九號趙寶寧名下中華國幣十五元一一八八三號張機元名下中華國幣一百元一八八二號張蘭增名下中華國幣一百元一一六三一號段廣慶名下中華國幣五元一一六三二號段廣慶名下中華國幣二十元一一八三六號張闢珍名下中華國幣三十元一一八三七號廂雨三名下中華國幣二十元一一八三四號趙永祥名下中華國幣七十元一一九〇一號張長順名下中華國幣二十元一二〇五九號李慶恩名下中華國幣五十元此票遺失除在天津功成銀行聲請掛失領欵外合應聲明此票無論落於華洋人手概作廢紙特此聲明

西北舊棉舖啓

起死回生 夏令聖藥 避瘟神丹

（主治）感受瘟邪 霍亂吐瀉 暈船暈車 糟雜噁心 偏正頭痛 瘟疫雜症 暴發火眼 咽喉腫痛 以上各症治之無不有立竿見影之妙

經理處 新天津報社 代理部

一坤伶張莉雲之戲裝照一

說書

（逸齋）

「說書」一道，蓋用歌唱聲調，或月普通言語，敘述故事者也，而其口講指畫，形容盡人狀態，且兼善惡忠邪．喜怒哀樂，能於語詞之間，使之情景畢肖，雖屬小技，殆亦難矣，惜其所說書本，類多神鬼奇怪事，如「西遊記」「濟公傳」，此種說本，尤爲普遍，因帶迷信色彩，故爲社會，不甚推崇者也。但「說書」之由來，雖曰不易考察，然大概起于宋初，勝興於遼金之時，又謂此業爲神農所創，以爲開拓病人胸襟，藉補藥草不足，按此說法，似亦近乎情理，惟明朝「柳敬亭」，爲說書之中，最負盛名者．在崑曲八義圖，亦有「說書」一折，是「說書」與戲劇，亦有關係，詎可卑視，不加提倡也。至於「說書」生涯，男女咸有，亦是職業性質，有師徒遞傳，蓋每人據一地方，以三月或一月爲限，其說書時間．晚間最爲普通，而收費方法，多以回數算，不與茶資相混，且極低廉，故一般平民，頗爲歡迎，若「說書」之人，將其說本，稍加改良，眞不啻民間一種良善之娛樂也。（四）

記毛世來在京市出演一頁

鶴琴

昨日有北京來人談及，謂後起花旦毛世來，自恃由滬歸來，覺已藝業大進，乃自動組班露演，得長安，新新，吉祥，諸戲院爭相聘請，此不過各院獎掖後起，而促其成名，至於能否號召，實無相當把握，當與長安戲院訂約時，記一月出演該院爲二次，間一星期日場一公演，以此類推，而該院約李萬春之一班次，亦一月兩次，亦爲間一星期日場演一回戲，某次，正值毛伶露演，因嗓啞臨時回戲，例應展至下期伊之演期再行補演，毛自恃紅紫，大要皮氣，意欲棄李萬春之演期，經園方之宛言要求，終不得許，又聞毛伶與同科之師兄弟，亦驕傲形於色，咸多嘖嘖煩言，若毛伶者，亦新出科之際，竟有皮氣之長，非好現象也

遊藝

歌場掌故

四十二．大玉蓮編曲刺苛政

庚子年，聯軍佔領天津，設立都統衙門，管理軍民，民間細瑣屑之事，亦加干涉，干涉結果、小只罰銀而已，其中不乏善政，但爲中國人從中辦壞者亦屬不少，在衛生設施中，有檢驗妓女一條，在表面觀之固善政也，無如事經僉壬爲之，則弊竇百出，作皮肉生涯者，固不免於花柳之病，然多出於下級、至於坤書館唱手，大都守身如玉，輕易無留兇之舉，病之一層，誠談不到，乃承辦之華人，利唱手多金，故橫施不驗，小病者指爲大病，無病著指爲有病，小唱手中之大紅大紫者，身屬處子．病何由生，亦捉往檢驗，施以種種鬼蜮技倆．無非敲詐金錢，唱手中之性烈而觸怒承辦諸公者，則蒙勾引醞酒客藉軍士污辱之賜，除以金錢贖命外別無第二法門，時麗華坤書館之台柱，有名大玉蓮者．性任俠，輕財貨，善度曲，且善編曲　乃將都統衙門相驗唱手華人之種種弊端，編成一曲，譜入悲調，命名「怕驗」，歌唱既熟，並不唱於坤書館內，一日爲都統衙門首席長官「老巴」四十初度，一般職員，爲之慶祝，召各部唱手，前往獻藝云，玉蓮欣然而往，高歌怕驗．騷淚俱下，老巴固通華語者，聞之大怒，立下命令，將承辦衛生諸公，髮辮付之井剪，發交習藝所，常年糞除圂廁，並罷檢驗之舉，鳴呼玉蓮之功大矣。娛園老人曰

南省負譽武生張翼鵬戲裝像

京報

△美豔坤伶趙曼雲，近居京寓，每日學戲甚勤，以天氣炎熱，無意出演，閒暇則赴北海划船，或閱讀本報出版各種小說，態度頗爲清閒云。

△花旦毛世來，由津返京，定星期日在新新戲院演「十二紅」

歌壇情報

△老生高慶奎，二十一日下午，出京來津，住新明後台，短期借子盛麟返京。

△梅蘭芳琴師王少卿，昨日乘順天輪北返，即返京。

△影星袁美雲，日昨由滬來津，聞住於英租界某友人寓。

盛世詞林

樂壽選

情囑

（尾聲）三四摺裙兒且休藉，九迴腸解放些些，量這數截斷絃須要接。

旅邸憶情

（醉花陰）行李蕭蕭倦修整，數月淹留帝京，花外杜鵑聲，催赴歸程，將往事從頭省，心坎上憂愁自不細醒，都做了棄業拋家惡夢境。

（喜遷鶯）據着俺才郎心性，梟不嘗天公行省撥來的聰明，多能，更外才相稱，見了他不由人不動情，忒志誠，兀的不傾了人性命，兀的不引了人魂靈

屋頂 大觀園

今晚八時准演

評戲場　仍在大觀園原址　喜彩蓮　孟麗君（一本）

雜耍場　董桂芝　張壽臣　金萬昌　朱璽珍　郭榮山　雪艷琳　桑紅花　侯一塵

電影場　幽默諷世之牧童　都市風光

魔術滑稽戲場　陳亞南　大寶術　紙毯現美

通票每位二角

夜宵茶點各種冷品俱全品茶五分飲否聽便

法租界泰康商場 小梨園

日場一點夜場七點

小喬　綵舞清秀

（早）（晚）關黃對刀　遊武廟　河南墜子

【四大新場由今天起一致登台】

西河大鼓　朱學貞　京韻大鼓　鮑寶珍　四四蕩調　石氏四香　連珠快書　常旭久

法租界綠牌電車道 國泰

今天三場　三點　五點半　九點一刻

哥倫比亞驚險巨片　天馬冠　生平傑作

礦山奇緣

注意本片在津首次公演

新明

白家麟　劉榮萱　高盛麟　鄭瑤苕　曹寶銘

【今日早演】三岔口　全部三國志　華容擋曹

【今日晚演】青梅煮酒論英雄

大舞台　梁慧超　梁一鳴　毛芝浴　楊秋馨　張菁華　花艷雲　良靜軒　趙妙雲　朱小義　關雁儀　馬展雲

【今日早演】六本換太子

【今天晚演】三本西遊記

天津

今天日夜三場

韓蘭根　劉繼羣（合演）

飛來福

上平安

今天日夜兩場

滑稽笑片　黃金萬兩

加演雜耍　李翠英　張沈君　張艷霞　石慧儒　佟樹旺　高雲舫

天寶大戲院

劉漢臣　婁亞儒　趙鴻林　燕麗英　趙妙雲

今早　問樵鬧府　全部龍鳳呈祥

今晚　貴妃醉酒　全部追韓信

法租界天增里 中國大戲院

宋玉茹　李寶奎　李少春　趙金蓉　高維廉　袁世海

今日（星期四）夜場　罵殿　龐錦楓　奇冤報　行路推鬼鬧府公堂

明日（星期五）夜場　宇宙鋒　金鎖記　特別開打　水簾洞　大鬧地府

後日（星期六）日場　拾玉鐲　法門寺　大審代

後日（星期六）夜場　女起解　二本虹霓關　珠簾寨　解寶收威

法租界中街 中國農工銀行儲蓄部

聚沙成塔　集腋成裘

請觀下表便知非謬，如蒙惠顧請移玉至

存期	每月存洋	到期共取本利
五年	三元	二百二十九元九角八分
十年	三元	[illegible]百四十七元七角六分
十五年	三元	一千四百七十二元八角五分

另有詳章　承索即寄

法租界馬家樓 北洋大戲院

評戲皇后電影明星　白玉霜

李義芬　李桂琴　小白玉霜　花小仙　單寶峯

•今天早場•（全部周紫琴）

•今天晚場•（全部巧婚）

•明天早場•（全部淫惡鏡）

•明天晚場•（全部閻婆惜）

•後天早場•（全部萬花船）

•後天晚場•（全部玉堂春）

法租界廿七號路 明星

今天日夜三場

卜魯克主演　人言可畏

（明天演南海潮）

（星期早場）

卍五彩炭畫大會卍

南市大街 丹桂

【今天兩大貢獻】

國產有聲鉅片　胡蝶主演　姊妹花

張素芬　陳亞南　馬增芬　林紅玉　小麐菇　李月珠　姜二順

【什樣雜耍】

南市三不管大街 上光明

【今天兩大貢獻】

國產艷香巨片　胡蝶主演　空谷蘭

加演評戲　花玉蘭

羣英電影院

【今天日夜兩場】

美人山

【特邀名花】胡玉莉葵芳　早演　遊陸殿

羣英各部校書早晚登台露演

西北城角 大陸

【今天兩大貢獻】

國產有聲巨片　黃海大盜

張愛茹　小蘑菇　趙佩茹　喬璽樓　大老黑　任玉花　楊芝蘭　閻德寶

【什樣雜耍】

南市 燕樂

今日兩大貢獻

國產倫理聲片　兩兄弟

加演雜耍　小俠君　雪艷花　花小福　秦佩賢　姚文彬　少

回力球

義商運動場

第一盤至第八盤單打賽　（一）亞司克　（二）杜拉地　（三）佛南多　（四）卡爾備　（五）伊西多　（六）沙平英

第九盤至第十六盤單打　（一）阿悌亞　（二）歐里薩　（三）齊棣法　（四）亞古地　（五）姜尼杜　（六）歐鷗格

屋頂花園　每晚七時半上座　名樂隊　奧爾斯丁伴奏名曲

電話四局一〇九九

今晚七時半起賽

地址　義租界花園傍

經濟商情

足金市況軟化

【本報特訊】本市足金現貨交易，以滬外匯市趨俏，人情轉呈不定。昨市況益呈軟化。午前開盤爲一百八十五元，最末市爲一百八十六元五結束，卽告收盤。

本市外匯

【本報特訊】昨日本市外匯，交易浮薄。收盤市況平呆。

△銀行掛牌賣價▽

倫敦	八，八七五	便士
紐約	一八，三七五	美元
日本	未開	
巴黎	六六八，〇〇	佛郎
柏林	四四．〇〇	馬克

△銀行掛牌買價▽

倫敦	九，三七五	便士
紐約	一九．三七五	美元
日本	未開	
巴黎	七一〇，〇〇	佛郎

上海外匯

【上海電】昨日滬埠外匯，最間鬆動。入後回提，全日起伏活躍。市況堅平。

△開盤賣價▽

倫敦	九，一五六二五	便士
紐約	一八，九三七五	美元
巴黎	六五〇，〇〇	佛郎
日本	六二．三七五	日元

△收盤賣價▽

倫敦	九，〇三一二五	便士
紐約	一八，六八七五	美元
巴黎	六五〇，〇〇	佛郎
日本	六二，三七五	日元

海外匯市

△美國▽

倫敦	四，九六六二五	美元
上海	一九，一三	
日本	二八，九六	
巴黎	二，七九一八七五	
柏林	四〇，四〇	

△英國▽

紐約	四，九六四三	美元
上海	九，五〇	便士
日本	一四，〇〇	便士
巴黎	一七七，九三	佛郎
柏林	一二，三〇二五	馬克

△日本▽

倫敦	一四，〇〇	便士
紐約	二八，九三七五	美元

△印度▽

倫敦	一七，七六五六二五	便士
紐約	二七二，〇〇	羅比
日本	七九，一二五	羅比

麵粉仍落

昨日麵粉市況。賡續下落。人情仍不振。妥三萬八千包。申粉綠兵船四元八。綠炮車四元八五。。綠英雄四元三。綠鹿桃四元六。綠四喜四元五七。綠旭日四元五八。綠康健四元五。紅汽車四元二八。黃車四元一六。日粉紅綠三菱五元二五。寶船五元三五。飛龍五元二三。綠金鷄五元一。白福字五元一。竹字五元〇九。寶石四元九二。三葉四元七六。雙女五元二三。紅金鷄四元九四。紅狐狸四元八五。建粉綠號五元三。紅號五元一五，澳粉白菜五元六。五燕五元五五。馬甲五元二五

股票行市

中國	五六〇元
交通	五四〇元
金城	四六〇元
鹽業	六三〇元
大陸	五三〇元
開灤	一四三元
礦地	三四〇元
久大	四五〇元
永利	七五〇元
中興	九〇〇元
啓新	四六〇元
啓債	八一五元
濟水	八八〇元
回力	一〇〇元
美債	三一〇元
法電	八三〇元
儒興	九二〇元
先農	九八〇元
大沽	八五五元
耀華	一〇〇元
京水	一六〇元
京燈	四八〇元
京車	一〇〇元
江南	四〇〇元
南洋	三〇〇元
中實	一〇〇元
中原	二〇〇元
英美	一〇五元
業興	四二五元

貨幣行市

美金	四五三
俄金	四六〇
英金	四四二
法金	三四二
日金	四三八
義金	三四二
德金	四二九
關金	二二七一
津足金	一九二
英磅票	二五五
美票	五二〇
香港票	一三〇
菲賓票	二三〇
坎人票	四五〇
台灣票	[illegible]〇〇
新坡票	二三〇
銅元票	四六〇

武俠小說

大宋八義

顧桐俊著　劉子清校正　（九九）

版權所有　禁止翻印

很好，那末你快去灌酒來，春梅答應，便提酒壺下去春鮑三節把他們捆上；打開箱子取出自己的迷性散來，才梅把酒灌來，遂把藥下在酒裏，擱在一旁邊好，然後狠取出解藥，每人給他們聞上點兒；功夫不大．倆人惡捆狠的打「幾倘噎噴，先後醒來，睜眼—看，又被人家不上了，鮑三娘笑道，怎麼樣，你們還跑嗎，白平道，要也了，鮑三娘笑道，爲什麼不跑呢，白平道，廢話，道跑的了不就早跑了嗎，鮑三娘道，你這小鬼，我可知，你了，險些沒受你的害，你這誰子就不用打算自由了我就這樣捆看養活你．白平道，我沒關係，我大哥呢說鮑三娘道他呀，更覺捆白養活啦，賭了誓都不算數，玉不更如同放屁了嗎姜卡龍道，你才放屁，死我姜如龍乃是堂堂的英誰，豈能要你這淫婦，你及早死了心錯找們處死也鮑三娘天道，是死．嘿，你想可倒不差呀，少冷事兒還早們取笑呢處死豈不便宜了你，已玉龍道唉：你愛怎麼有就怎麼着反正我是日死可日鮑三娘笑道不用怎現在君麼硬，早晚你有求我的相子姜卡龍哼了一聲．鮑三娘道．哼什麼，你不用不得信，尚們走看看，現在你最好答應了．爭很求你．省娘將來提此栽吶斗，姜玉龍一低頭不愿再答理也：鮑二啦一笑遂問白平道，兒弟你渴嗎白平直渴，渴極他，嫂嫂賞我點兒水喝吧，鮑三娘不道：別叫嫂嫂了，點還不一定樂意呢，你叫姐如吧白平道姐姐你賞我，兒水喝鮑三娘點頭笑道，可以，春梅你給倒盃茶來好春梅道；茶沒有了，白水也涼咧，請這位爺喝點酒不了嗎，酒不只於解渴，還解餓呢，鮑三娘點站頭道對語，你喝酒嗎，白平道行．酒更好了，你快掛來吧一着未了，春梅早掛過一盃酒來，鮑三娘笑道，給我，說道把酒接過，湊近白平面前，把酒直遞到唇邊，謎遂笑往，喝吧，喝下這盃酒就不渴了，白平一張咀，他就要下灌，又看他那副神求，不由心中一動，遂往後一操皺了皺眉道，不行書個酒太辣，我不喝了，你還是給我點兒水喝吧，鮑三娘道，半夜三更的，那找水去，你快喝吧，白平閉看咀達連搖頭道，我不喝，鮑三娘瞪！他——服道，德行，剛要喝，這又不喝了，他不喝，玉龍你喝，姜玉龍道，我不喝，留着你自己喝吧，鮑三娘道，不喝拉倒，都不喝我喝，說着：一揚脖兒一飲而盡，隨嚥了嚥咀道，嘿，這個酒眞好，春梅再給我來一盃，春梅答應，便提了壺過來，又給掛了一盃，鮑三娘遂衝着白平一舉道，又一盃，你喝不喝，快就話．白平搖頭道不喝、鮑三娘便一揚脖兒，牛外一獻盃口，說了聲乾，再來一盃，春梅又給掛上，鮑三娘衙着姜玉龍道，這盃讓你，喫不喝，姜玉龍搖頭，鮑三娘笑道，看着我喝，說着又一飲而盡，遂又掛了一盃，望了望白平笑道，寶貝兒，我看你怪可憐的，別綳着了，喝一盃吧，說着

破天荒空前偉大犧牲

買一枝送一枝

最新式派拉蒙真空管自來水金筆是新中國最偉大榮譽出品以最低的代價得最上等名筆是實際便宜與實惠

執金筆之權威　美利時行週年紀念

精堅耐用

宜名震於全球

犧牲券　甲種每枝原價十三元憑券祇收三元　乙種每枝原價七元憑券祇收二元

顏色齊全　隨意選擇

立單保用免費修理

天津法租界馬家口通順棧內　美利時金筆部　獨家發行

不怕不識貨　祇怕貨比貨

耳聞不如目見是否物美是否價廉　歡迎惠臨品評先看後買保君滿意　備此金筆一枝終身應用無窮！

此筆隨身不惟發生光輝美麗之感卽置於寫字檯上更顯燦爛奪自華貴異常誠終身無上之贈品　憑券購派拉蒙甲種或乙種一枝者立卽奉贈眞美善紀念筆一枝　外埠函購寄費三角郵票通用

燕京大學　本科　研究院　招生

【一類別】（一）研究院文，理，法（二）本科文，理，法，一年級新生及二三年級轉學生（三）幼稚師範專修科【報名日期及地點】（一）研究院本科自卽日起至考試期前三星期止地點只限本校招生課（二）本科及專修科自七月五日至九日止地點北京青年會香港青年會上海基督教教育會天津英租界耀華中學校【考試日期及地點】七月十三，十四，十五三日地點北京—報名時通知天津英租界耀華中學【獎學金類別】（一）本一新生獎學金分一百一十元者一五十元者三百元者二種（二）梁士詒家政學系設有獎學金二名陳樹藩獎學金十名（簡章函索卽寄）

二十四集　三俠劍　出書　每冊四角　外埠不加寄費　本報叢書出版股啓

南海普陀山　竹雲長老　神相批命　神符治病

長老因赴五台朝頂途經津門經吾等挽留一月該師素精達摩神相遊歷大江南北有五十餘年深造到處聲譽鵲起對人生命運吉凶禍福過去未來一經批談莫不神驗無論男女老幼內外各種疑難怪症用白水神符移於鷄犬之身查看陰陽二宅驅妖魔鬼怪如流年不利夫婦不睦等快來一決方知吾等之言誠非誇也　現寓法界廿六號路良士里十一號　禮金一元

介紹人　傅冲霄　王恩鴻　李厚基　劉翼飛　潘守廉　李景光　張一桐　張培勳　同啓

安住蚊煙香

あずみかとりせんこう

在和平的中華　滅除蚊跡　請用猪牌火力綿長　滅蚊最妙的安住蚊煙香

猪印

E—25

北支總代理店　小林洋行　天津日界旭街

雙刀標

滅虫　蚊蠅臭蟲　植物

臭蟲粉　焚燒可代蚊香

滅蟲水　殺蟲猛烈無人害

賦蟲精　除蟲殺不傷植物

保安公司出品　天津法租界二十六號路一〇號　電話三局一七一三號

設仁線白所售代大貨店洋店有售

批處昌店貨品售各百商與酒均代

律師　李祖膺

事務所移至天津河北黃緯路五馬七轉角借十號話用電六六局百號

地方新聞

救濟被災甕商
固陽縣公署擬定貸款計劃

【同盟社厚和通信】蒙古聯盟自治政府固陽縣公署。近以所屬域內自去歲事變後。被敗兵潰匪之蹂躪。以致民生塗炭。困苦情形。已達極點。最近除派總務科行政股長。親來厚和向政府當局布陳民間疾苦外。並擬定救濟被災商農民衆貸款計劃。備文呈請政府當局鑑核。設法救濟。以維民生。茲覓誌該原呈於次。民呈請事。竊杳職縣自上年舊政權當國。窮兵贖武。對於各種賦稅。橫征暴歛。人民久居積威之下。憔悴堪憐，嗣因事變發生。潰軍過境。賊匪蠢起。復將四鄉民間甕藏。羅掘俱盡。已成十室九空之象。故今春土壤雖較往年滋潤。得雨亦較往年爲早。第以農民牛畜。籽棉。均感缺乏。而小數商家。又因資金枯竭。不能轉滙農用物品。以供需求。似此農商交困。若非設法救濟。將見農時遺誤。必至饑饉薦臻。杳現在職縣全縣戶口。爲數□萬零二百五十四戶。而近糴詳細調查。無力耕種之農戶。及無資營業之商民。確有數千戶之多。擬由公家以低利貸放小額借款。最低限度。非有十五萬元不敷應用。惟此鉅款。斷非職縣區區之力所能週轉。除另派本署總務科行政股長成有齡。前往鈞府面陳困苦。爲民請命外。理合具文呈請鈞座鑑核。准予貸予鉅款。以維民生。實爲德便云。

武清鞏固治安
成立鄉團聯防自衛

【武清通訊】本縣縣長王文琳。蒞任以來。對於整頓地方政治不遺餘力。王氏近鑑匪徒四起。到處滋擾。一般村民。莫不談虎變色。該縣團警。雖然實力充足。究恐力有未逮。然防患未然，藉使宵小斂跡起見。曾於五月間。召開縣政會議。成立鄉村自衛團。以資自衛。而便實行聯防，其組織法。計設總團長一人（由縣長兼）。副團長一名（由警務局長兼）。其各區設自衛團（區團長由局長兼）。外委主任各一名。由各區人選。專司督催各鄉之自衛團。各區主任指導之下。令各聯鄉長爲區副團長。凡各自治鄉長爲團長。內設副團一人。以素有聲望兼有軍事學者充任。担負自衛團一切事項。其人數每自治村編組一團（計三十三人）。內分三班。設正副班長六人。刻該縣各區已遵章指令各鄉紛紛組織自衛團。宣告成立。現已實行出巡防匪。諒此跳梁小醜。聞名遠揚云（六八）

粮價高漲
平民莫不叫苦

【留守營通訊】本鎭糧商近以關外食粮進關困難。各糧棧無不居奇高價。唯利是圖。計高糧每斗二元七角。現已漲至三元七角能。合豆每斗漲一元有奇。小米每斗三元九角。刻漲至五元二角。粳米每斗四元八角。現漲十六元有奇。現在各粮價仍續漲不已。人民均叫苦不置。

局長率警團
舉行遊擊運動

【香河通信】本縣警務局長焦定遠。對于肅清匪氛。維護治安。不避櫛風沐雨。冒險撲滅。各節經過。已誌報端。該局長昨又躬率精銳警團八十餘名由縣城出發往二區劉宋鎭，河北屯香武邊界等地游擊賊匪。是日行程往返計達百五十里。該局長可稱克盡厥職云。（二八）

小學教員薪
每級月加一元

【玉田通信】本縣鄉村小學教員月薪。向係分甲乙丙三級六等。自十五元起至二十元。而近來柴米價漲。生活日高。教薪亟宜增加。各校教員聯合由劉家橋小學教員王玥卿等呈縣署。請求加薪。當經縣署縣政會議議決。每級每等月加一元。即十六元至二十一元。自六月份實行。縣府已公布矣云。（一二）

天津廣播電台
六　二十三日（星期四）廣播節目

午前
九、〇〇　清晨音樂
　　　　西樂
九、〇〇　早操
　　　　太極操
九、三〇　新聞
一〇、〇〇　唱片、
午後
一二、〇〇　演藝
一九、三〇　各種唱片
二一、〇五　西樂與英語新聞
二一、三〇　國樂。
二一、四〇　新聞
二一、五八　預報節目
二二、〇〇　停止

北京中央廣播電台
六月二十三日（星期四）廣播節目

八、四〇　新民體操
九、〇〇　新聞重述
九、二〇　商情行市重述
一二、〇〇　唱片。新民之歌。
一三、〇〇　二。京劇。一。草船借箭。譚小培。譚富英。二。太眞外傳。梅蘭芳。楊璇農。
一四、〇〇　評書　五女七貞（第一百七十一段）袁傑英。
一四、一五　買義士課中梅花針
一八、三〇　新聞與政府公報
一八、五〇　一。西韻。官讚。一。二。唱歌單
一九、三〇　弦。甲乙。三女爭強。茉莉花
二〇、〇〇　兒童時間。挑夫。二。故事。差不多先生。三。歌劇。咪咪貓、四、唱歌。甲。我愛中華。乙。客來。兒童新聞。
二〇、一〇　演講　中日文化溝通之要素
二一、三〇　對口相聲。打倒共產黨國。民衆講習。相聲。賽公訓女。西河大鼓。雙鎖山（十三回）宋國英。命板馬頭調合鉢（下）
二二、一〇　新聞與政府公報。預報節目
二三、三〇　京劇。由長安戲院中繼。李萬春。高維廉。王文源。陰陽魚。蘇蓮芳。何佩華。姜鐵蟒。魏渾漢。

車船來往

△北寧路火車開到時刻表

△由天津東站開往奉天
特快上午八點四十五分
特快下午九點四十五分
通車上午十一點二十五分
通車下午一點三十分

△由天津東站開往山海關
客車上午六點〇五分

△由天津東站開往北京
特快上午六點五十五分
通車上午八點〇五分
客車上午九點四十五分
特快下午八點二十五分
通車下午四點五十分
客車下午二點五十五分

△由奉天到達天津東站
特快上午六點四十分
通車上午七點四十分
特快下午八點十五分
通車下午四點三十五分

△由山海關到達天津東站
客車下午十點四十五分

△津浦路火車時刻
△由天津開往濟南
上午八時半由東站開
上午十點四十分由總站開
△由濟南開往天津
上午六點十分
上午十點二十五分

△京綏路火車時刻
△由北京開往張家口　上午十二時二十分
△由張家口開往北京　上午八時二十分
△由北京開往大同　上午七時三十分
△由大同開往北京　上午七點五十分
△由北京開往包頭　下午四點五十五分
△由包頭開往北京　上午八時五十分

△京漢路火車時刻
△由北京開往清苑縣　下午三時三十五分
△由北京開往石家莊　上午十時三十分
△由石家莊開往北京　上午七時

△輪船進出口期
▼湖南▲烟台衛海衛上海　進口六月十九日　出口六月廿三日
▼蘆山丸▲烟台青島　進口六月二十一日　出口六月二十四日
▼日陸▲烟台威海衛青島上海　進口六月二十三日　出口六月二十六日
▼德生▲烟台青島上海　進口六月廿日　出口六月二十三日
▼唐山▲烟台青島　進口七月一日　出口七月四日
▼湖北▲烟台威海衛青島上海　進口六月廿五日　出口六月廿七日

中國旅行社報告

五女七貞（三一一）

有著作權　周坪鐵作　　商標登記翻印必究　　（劉子清校正）

次日天一亮，大家就起來，趕着把大家隨手的兵刃全收拾好，可以暗藏的暗藏，所有長隊伙滿打成包裹，俠女們仍然各自作道姑的打扮，每人一件道袍，一份引磬，或是拂塵，老英雄仍然是本來面目、彭紀珍帶着二十名夥計隨着老英雄單走，步隴氏隨着這一千俠女們單走，夥計攜着帳棚，器械、他們把扮馬戲女勛斗所用的東西，以及馬匹全寄放在了孤忠祠內，惟獨帳棚等封沒有寄放，就怕是沿途受制，別的不知道，至於關外驛死的沂離三十里五十里，多者還有一百四五十里的可曉得，道路不熟，或是走的道路不對，就容易錯過了宿頭，那一來恐怕就得打驚營受罪、所以對於帳棚，無論如何也要把他帶着，這時雖則尙沒出關，可眞那上了，他們走路時因爲避人的耳目，所以不便一同走，但是一到天晚趕不上宿頭時，找那依山傍林有點挨靠的地方，一搭起帳棚來，大家立刻聚在一處，爲的是飲食一切的便和，趕第天亮了便各分開，今日是隨着女俠步隴氏趕□寶靈寺，當天走了四十多里路，爺打起帳棚歇息，第二日早早的趕到了，離着寶靈寺還有三四里，就安下了營帳，步隴氏因爲所佔的地方，正是一座高崗，於是便向大家說道，你們看，由此往東南出去不到三四里之遙，那片小山，就是寶靈寺，那座山既不大，廟也不大，當初沒有什麼僧人，只有一個窮和尙在那裏住着，像這種地方，本全是近長城邊界的野地，這時大清國的天下，跟關外滿洲是一家之人了，所以道路上也有官道驛站了，在大清國沒進關時，這一帶三兩月鬧一次反亂，滿洲人進兵擾亂內地，那個時候別說沒有居民，連大幫的客商全沒有，簡直形同化外之地，後來才漸漸的設法便兩下通商，做起買賣來，才有商賈來往，但是這種地方有廟，係不用問，不是忠良廟，就是賢臣祠，絕沒有什麼敬佛立的廟宇，別管和尙老道姑子僧也得仗着香火盛，十方的施主們佈施；才能够養的住出家人，立上廟，和尙老道只喝西北風管够，不要把出家人看重了，和尙揹口鍋，也比在家人差不多，這種廟那能養的住和尙老道呢，這廟名爲寶靈寺，是專給人存放靈柩的，有那出門經商作買賣的，不幸死在他鄉異地，有個靈柩運着不方便，可以暫時寄存在這裏，定可代客人保存着，將來遇到了方便時，再運末准能够白敎他守着靈柩嗎，這座廟就是爲這種用處蓋的，說到這，步隴氏咳了一聲道，這座寶靈寺是□了池運，後來又改爲玉皇寺的下院，這一來廟裏反倒興隆起來，後來這位逆天僧人顯倒和尙來到這裏，橫行不法，便把這座廟變作了接待綠林道的所在，這兩個不法的僧人，身非當的厲害，一個使用雄黃棒，一個使用瘟瘟鍾，是一種江湖道上的瞎器，所以只要被他這種瘟瘟鍾雄黃棒打上，有種烟散出來，就能立時輦倒，步隴氏說到了這裏，用手往西南一指道，你們看，這鬱鬱蒼蒼的就是玉皇寺，看着像是相賜不遠，其實不下十里地左右，步隴氏把自己所知兩下東的情形，全說與了衆俠女，大家是全默記在心，趕到晚間，步隴氏帶着衆俠女起身够奔寶靈寺，在夜靜更深之時，

本報讀者注意

保證學成

本校新聞系，國醫系，國文系，英文系，現均開始招生，各系講義皆保留學歐美博士及專門學者所編，並負責批改課卷，保證人人容易學，容易懂，容易記，與一切函授學校辦法不同，詳章函索，附郵票二分即寄 天津英租界張莊大橋義慶里九號高級職業函授學校

遺失聲明

茲持大營鎭鼎立皮店開天津至誠銀號一〇七號匯票台頭交董華亭名下洋二百元因不慎在途遺失除在至誠銀號掛失并登報聲明在津領款外俟後此票無論落於華洋人手概作廢紙 鄙人董華亭啓

失票聲明

茲敝號開天津至誠銀號二〇七號匯票抬頭交徐文德名下洋二百六十九元四角一分茲該使票人來敝聲稱此票因不慎遺失除登報聲明掛失領款外俟後此票無論落於華洋人手概作廢紙 大營德聚恒皮店啓

張藏氏等聲明

逕啓者先夫月樵公在日曾以九思堂及豐德名義在中興銀號存有兩款由該號立給存摺兩扣迨該號停業除抵償先夫股東名下應攤之款外其餘已將他款抵清而存摺兩扣當日未及交還先夫身後業已檢查無着以後無論落於何人之手概行作廢特此登報聲明 張藏氏 張善庭 張汝齡 張氏全啓

遺失存摺聲明

啓者鄙人前在河間縣郵局以吳壁英名義存有儲金國幣二十一元將存摺印鑑均行丟失俟後無論落於何人之手概作無效除已致函河間郵局掛失外特此登報聲明 鄙人吳壁英謹啓

遺失圖章聲明作廢

敝校前任冀縣郵政儲金匯業局開立存簿儲金賬目所用方形圖章係一分冀縣女子鄉村師範「一」近將該圖章遺失除業已通知原存儲匯局聲明掛失外特此登報聲明 冀縣簡易師範女部啓

衆瘡瘰癧丸

不好負責包愈如有相當補保好後收款

專治男女一切瘡瘰癧未破立即消化已破爛流膿流水或生管子外面抹上敷貼一服不用竟遲此丸平下准保長肉收丸水無復發惟此吃梨質與衆不同每時務使白水溶煎泡開方可服下每打十二付三元打提深重加料每購十二付五元函總費二角▲開設天津東門南路西胡同姚鑫森醫師大藥房製▲姚鑫森大夫啓 車男力鼠瘡瘰癧破爛有管子年久

廣東鄭安止痛之退熱
快靈丹
每瓶一角 到處有售
天津分行 法租界四號路北洋廣告公司內

何世英

市官廳考取第一名醫士 中西合參內科婦科專家 醫學院畢業施今墨門人

專治長期不愈之慢性胃腸病 慢性痰喘咳嗽急性肺炎 腦神經衰弱 腦貧血血壓高瘋癇 肢體痲痹 癆瘵眞心疼傷寒傳經變症頭痛痢疾 霍亂婦女雜疾經閉血崩白帶過盛胎前產後各病

寓法租界藍牌電車道長春旅社 電話三一三三〇二 門診上午九至十二 下午六至八時 出診一至六時

餘房招租

座落法租界三十三號路宏蔭里內鼎新里一號計房樓上下五間穢淨水管電燈俱全如欲租者請駕臨敝處有人領看可也（處）

遺失聲明

本人執有天津交通銀行第二一一二〇號乙種活期存款摺一扣因不慎遺失除在該行聲請掛失外特此聲明嗣後無論何人拾得均行作廢此啓 齡記啓事

形意拳

此書著者受業於神拳著稱李洛能老先生之眞傳爲形意拳中獨一無二足十二形之拳書附圖百三十餘凡已丢練拳術者不可不讀白洋紙精印全一厚部減售一元

象形拳

內有坐功靜養各法按書習練能調氣却病益壽長生按圖索隱習之極易精裝一大厚部減售六角 天津北馬路售品所對過同成公內

五洲廣告社獨家發行